



Município de Imigrante/RS

ESTUDO TÉCNICO PARA ELABORAÇÃO DE TERMO DE REFERÊNCIA

- Perfuração e instalação de 1 (um) poço tubular profundo e demais materiais –

Município de Imigrante
CNPJ: 92.454.776/0001-08
Endereço: rua Castelo Branco, nº 15
Bairro Centro
Imigrante – RS
CEP: 95.885-000

Imigrante/RS, Junho de 2024.

ÍNDICE:

1. Objetivo:
2. Justificativa:
3. Localização da obra:
4. Informações sobre a área e proprietário:
5. Descrição geral dos serviços:
6. Descrição específica dos serviços:
6.1 Condições Técnicas Gerais:
6.2 Responsabilidade Técnica:
6.3. Equipamentos e Materiais:
6.4 Locação Definitiva do Poço Tubular:
6.5. Critérios de Produtividade e Avanço da Perfuração:
6.6. Canteiro de Obras:
6.7. Perfuração:
6.8. Fluido de Perfuração:
6.9. Amostragem de Calha:
6.10. Completação:
6.10. Limpeza e Desenvolvimento:
6.11. Demais Instalações:
6.12. Relatório Técnico de Perfuração:
6.13. Legalização da Obra:
6.14. Obrigações Legais da Contratada:
6.15. Garantia da Obra:
6.16 Poço Improdutivo:
6.17. Poço Produtivo:
6.18. Medição dos Serviços e Materiais:
6.19 Fiscalização da Obra:
6.20. Cronograma Físico-Financeiro:
6.21. Planilhas Orçamentárias:
6.22. Disposições Finais:
7. Perfil Geológico-Construtivo Projetado:

TERMO DE REFERÊNCIA PARA A PERFURAÇÃO E INSTALAÇÃO DE 1 (UM) POÇO TUBULAR PROFUNDO E DEMAIS MATERIAIS

1. Objetivo:

O presente termo de referência fixa as diretrizes básicas para a construção/perfuração e instalação de 1 (um) poço tubular profundo e demais materiais situado às margens da estrada geral, Linha Garibaldi, município de Imigrante/RS, a fim de dar ciência às empresas participantes da licitação do tipo e nível de trabalho requerido, bem como os procedimentos técnicos a serem rigorosamente observados, constituindo elementos indispensáveis à elaboração das propostas de preço e prazo. As atividades a serem desenvolvidas deverão obedecer às normas técnicas vigentes, em particular às NBRs 12.212 e 12.244 da Associação Brasileira de Normas Técnicas (ABNT), que tratam, respectivamente, de “Projeto de poço e captação de água subterrânea” e “Construção de poço para captação de água subterrânea”.

2. Justificativa:

A outorga de direito de uso da água representa um instrumento através do qual o Poder Público autoriza, concede ou permite ao usuário fazer o bom uso deste bem público. É através deste instrumento que o Estado exerce o domínio das águas preconizado pela Constituição Federal, regulando o compartilhamento entre os diversos usuários.

A Lei Estadual nº 10.350 do Rio Grande do Sul, publicada em 30 de dezembro de 1994, em seu artigo nº 29, explica que qualquer empreendimento ou atividade que alterar as condições quantitativas e/ou qualitativas das águas, superficiais ou subterrâneas, observando o Plano Estadual de Recursos Hídricos e os Planos de Bacia Hidrográfica, dependerá de outorga, cabendo ao Departamento de Recursos Hídricos (DRH) a emissão de tal autorização para os usos que alterem as condições quantitativas das águas.

O Decreto Estadual nº 37.033, de 21 de novembro de 1996, regulamentou este instrumento, estabelecendo os critérios para a concessão, "licença de uso" e "autorização", bem como para a dispensa. O Decreto Estadual nº 42.047, de 26 de dezembro de 2002, regulamenta disposições da Lei nº 10.350/1994, com alterações, relativas ao gerenciamento e à conservação das águas subterrâneas e dos aquíferos no Estado do Rio Grande do Sul.

Importante ressaltar que o Art. 4º da Lei 9.605/98 – Lei dos Crimes Ambientais - criou uma nova possibilidade de aplicação da Teoria da Desconsideração da Personalidade Jurídica, ao possibilitar o afastamento dos efeitos inerentes à personificação da sociedade empresária, com a finalidade de atingir os bens do responsável por dano ambiental, implicando que a responsabilidade por estes, pode ser estendida às pessoas físicas protagonistas das ações praticadas pelas pessoas jurídicas, como administradores ou mandatários, podendo seus bens serem atingidos para o ressarcimento de prejuízos ao meio ambiente.

O trabalho tem como objetivo cumprir os requisitos técnicos para perfuração e instalação de 1 (um) poço tubular e demais materiais, assim sendo, a presente contratação se justifica considerando todos os itens anteriormente apresentados e com o objetivo de permanecer fiel à legalidade, probidade, regularidade, responsabilidade e eficiência administrativa, além de reduzir custos e qualificar o serviço deste município.

3. Localização da obra:

A partir do estudo realizado, foi definido que a perfuração e instalação de 1 (m) poço tubular profundo e demais materiais está prevista para ser executada às margens da estrada geral, Linha Garibaldi, município de Imigrante/RS, geograficamente definido pela Lat.: 29°18'16.98"S /Long. 51°45'52.65"O (Figuras 01 e 02 e Foto 01).



Figura 01: Localização do ponto sugerido para a perfuração do tubular.

Fonte: Imagem de satélite disponível em Google Earth em Junho/2024.



Figura 02: Mapa de situação da área estudada.



Foto 01: Local sugerido para a perfuração do poço tubular.

4. Informações sobre a área e proprietário:

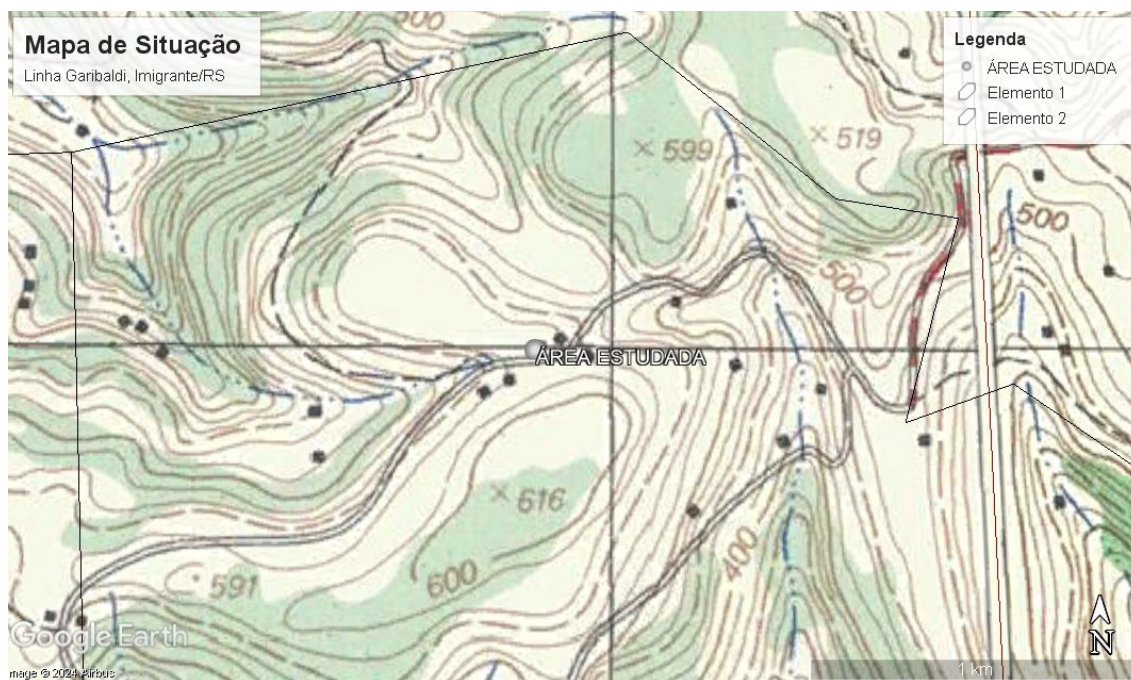
A propriedade onde será perfurado e instalado o poço tubular e demais materiais localiza-se às margens estrada geral, Linha Garibaldi, município de Imigrante/RS.

A área localiza-se em zona rural é de propriedade de Município de Imigrante, pessoa jurídica de direito público, inscrita no CNPJ sob o nº 92.454.776/0001-08 onde apresenta 450 m² e encontra-se transcrita no Cartório de Registro de Imóveis de Teutônia/RS sob o nº 25.112 Folha 01; Livro 02.

5. Descrição geral dos serviços:

Contratação de empresa jurídica e tecnicamente habilitada para perfuração e instalação de 1 (um) poço tubular profundo e demais materiais (poço parcialmente revestido com 8’’ de diâmetro útil – ilustração no item 7), considerando que a vazão seja igual ou superior a necessária descrita a fim de atender a demanda da Linha Garibaldi, situada na zona rural do município de Imigrante/RS, atentando-se às normas técnicas brasileiras em vigor, em particular as ABNT NBRs 12.212 e 12.244.

A profundidade estimada de perfuração para o poço tubular é de 600,00 (seiscentos) metros, a depender da vazão alcançada. Sendo assim, a profundidade máxima de referência do projeto será de 600,00 (seiscentos) metros, valor indicado em razão das características de poços existentes na região, geologia e hidrogeologia da área de estudo.

6. Descrição específica dos serviços:

6.1 Condições Técnicas Gerais:

Considerando-se a avaliação técnica realizada pela equipe da Contratada, identificou-se que a perfuração e instalação do poço tubular e demais materiais será realizada nas rochas vulcânicas da Formação Serra Geral, constituindo uma captação em aquífero fraturado, cujo armazenamento e circulação das águas ocorre por meio de estruturas geológicas, tais como fraturas e falhas. Se for definido e atendendo, em particular às NBRs 12.212 e 12.244 da Associação Brasileira de Normas Técnicas (ABNT) que a vazão atende as necessidades apresentadas no presente material, a Contratada também deverá executar as instalações necessárias para o pleno funcionamento da obra de captação, desde que a vazão alcançada atenda a demanda da comunidade, conforme apresentado no presente material.

A análise de perfis geológico-construtivos de poços tubulares cadastrados no Sistema de Informações de Águas Subterrâneas da Companhia de Pesquisa em Recursos Minerais (CPRM-Siagas) e SIOUT sugere a ocorrência de uma camada de solo e alteração de rocha (regolito) sobreposta às referidas rochas, com espessura de 20,00 (vinte) metros, a qual deverá ser corretamente isolada através da instalação de revestimento, a fim de impedir a contaminação do aquífero fraturado pela influência das atividades antrópicas na circunvizinhança do poço (ilustração no item 7).

Ademais, observou-se a possibilidade de ocorrência de camadas indesejáveis ao aquífero abaixo da transição entre o regolito e o topo da rocha sã, tais como zonas de alteração de rocha, brechas vulcânicas ou *intertraps*, cujo procedimento de isolamento deverá ser corretamente observado, a fim de garantir a qualidade das águas e a segurança na instalação e operação dos equipamentos de bombeamento.

6.2 Responsabilidade Técnica:

A responsabilidade técnica pela execução dos serviços de perfuração do poço tubular, desde que a vazão atenda a necessidade estabelecida no presente material, deverá ser realizada por técnico legalmente habilitado, onde este deverá realizar o cadastro da obra objeto da perfuração e a solicitação de Autorização Prévia no sistema SIOUT, assim como o tamponamento desta (caso necessário) e Outorga (se viável).

6.3. Equipamentos e Materiais:

A empresa Contratada para a perfuração o poço parcialmente revestido com 8'' de diâmetro útil deverá dispor, no mínimo, dos seguintes equipamentos e materiais para execução dos serviços, bem como apresentar declaração de que poderá disponibilizar os

mesmos durante a execução das obras de acordo com as necessidades técnicas encontradas, mesmo que por aluguel ou consórcio:

- a. Perfuratriz rotopneumática e/ou uma perfuratriz rotativa em perfeitas condições operacionais, com capacidade para, no mínimo, 20 (vinte) metros de profundidade no diâmetro de 14”;
- b. Perfuratriz rotopneumática e/ou uma perfuratriz rotativa em perfeitas condições operacionais, com capacidade para 600,00 (seiscentos) metros de profundidade no diâmetro de 8”;
- c. Hastes, brocas, bit's e demais equipamentos, ferramentas e acessórios de perfuração necessários para construção do poço no diâmetro exigido;
- d. Bombas de lama com capacidade para efetuar a limpeza da perfuração conforme os diâmetros exigidos;
- e. 1 (um) compressor e 1 (um) substituto (caso necessário) de ar com motor a óleo diesel, com capacidade para ser utilizado na perfuração, limpeza e desenvolvimento do poço;
- f. Conjunto completo para teste de vazão compatível com a produção do poço e grupo gerador para ser utilizado em locais sem energia elétrica;
- g. Medidores de nível d'água elétricos;
- h. Cronômetros e relógios digitais;
- i. Gabarito para teste de alinhamento e verticalidade do poço;
- j. Veículos para transporte dos equipamentos até o local da construção dos poços; e
- k. Motobomba submersa, Painel de Comando Soft Starter e Conjunto de hidrômetro;

l. Para a instalação do poço tubular, serão necessários os seguintes materiais: 1 (uma) unidade - bomba submersa 12,0HP 380V 60 estágios (sugere-se a sua instalação numa profundidade de 480,00 (quatrocentos e oitenta) metros); 1 (uma) unidade - painel de comando soft starter 12,0HP 380V; 480 (quatrocentos e oitenta) metros - tubo galvanizado 1.1/2"; 80 (oitenta) unidades de luva galvanizada 1.1/2"; 500 (quinhentos) metros de cabo trifásico 3 x 16,0 mm; 4 (quatro) unidades de válvula intermediária 1.1/2"; 1 (uma) unidade de hidrômetro Woltmann 2" – conjunto; 480 (quatrocentos e oitenta) metros de tubo de nível; 1 (uma) unidade de tubo de saída para a bomba completo; 1 (uma) unidade de tubo de saída para o cabo; 1 (uma) unidade - serviço instalação.

6.4 Locação Definitiva do Poço Tubular:

A locação do poço sugerida é descrita no item 3 deste material. No entanto, o local de perfuração poderá ser alterado, com ciência da fiscalização da Contratante, objetivando a melhor adaptação para acesso e posicionamento dos veículos e equipamentos da empresa Contratada para perfuração. É importante salientar que a locação do poço foi realizada a partir de estudos técnicos visando à maior probabilidade de sucesso na perfuração, embora seja ambíguo concluir de forma segura a respeito dos resultados a serem obtidos.

Desta forma, por apreciação e decisão do fiscal da Contratante, a locação que resultar em poço improdutivo ou com água de má qualidade não será completada e deverá ser imediatamente e propriamente tamponada, atentando-se às exigências junto ao Departamento de Recursos Hídricos (SEMA-DRH) do Rio Grande do Sul. Salienta-se que toda e qualquer obrigação legal referente ao cadastro da obra, solicitação de autorização prévia para perfuração e tamponamento (se necessário) e outorga (se viável) junto ao sistema SEMA-DRH são de responsabilidade técnica da Contratada.

6.5. Critérios de Produtividade e Avanço da Perfuração:

A vazão mínima do poço a ser perfurado foi estabelecida em 28.512 l/dia ou 28,512 m³/dia ou 1,188 m³/h. Será considerado poço não produtivo aquele que, após teste de produção ao término da perfuração, apresentar vazão de exploração inferior a 1,188 m³/h.

Caso durante a perfuração for observado que a vazão mínima requerida foi alcançada em profundidades inferiores ao máximo de referência de 600,00 (seiscentos) metros, por autorização do fiscal da Contratante, a Contratada continuará a perfuração do poço até a profundidade máxima prevista ou até onde os incrementos de vazão sejam considerados expressivos.

6.6. Canteiro de Obras:

A instalação do canteiro de obras compreenderá no deslocamento, instalação e montagem dos equipamentos de perfuração, bomba de lama e acessórios, tanques de lama, equipamentos de teste de produção/bombeamento, grupo gerador, entre outros.

O registro da instalação do canteiro, bem como de todas as ocorrências diárias (diâmetros de perfuração utilizados; metros perfurados e profundidade total do poço ao término da jornada de trabalho; material perfurado e avanço da penetração; profundidade do nível d'água no início e no fim dos trabalhos; entre outros) deverão ser

informadas em um Boletim Diário de Sondagem, em duas vias, devidamente assinados pelos representantes das partes.

6.7. Perfuração:

A empresa Contratada deverá conduzir a perfuração até que sejam identificados indícios concretos da ocorrência de vazões suficientes e água de boa qualidade, considerando uma condutividade elétrica inferior a 1.300 $\mu\text{S}/\text{cm}$ ou total de sólidos dissolvidos (STD) inferior a 1.000 mg/L.

Caso estas especificações não sejam observadas, deverá ocorrer uma avaliação por parte da fiscalização do município de Imigrante/RS previamente à entrega da obra. A perfuração deverá ser executada com equipamento rotopneumático e/ou rotativo, com os diâmetros constantes na ilustração constante no item 7.

A abertura deverá ultrapassar o topo da rocha sã a fim de permitir a instalação do tubo de revestimento de acordo com as normas técnicas vigentes.

No entanto, essa profundidade não deverá ser inferior a 20,00 (vinte) metros, a fim de conferir maior segurança ao isolamento da entrada de água superficial no poço. A profundidade estimada de perfuração é de 600,00 (seiscentos) metros para o poço tubular.

6.8. Fluido de Perfuração:

No caso da perfuração com o método rotopneumático, onde o fluido condutor é o ar comprimido, poderão ser utilizados agentes espumantes (Foam) aditivados por inibidores iônicos, para neutralização de argilas, e lubrificantes para evitar encramentos.

6.9. Amostragem de Calha:

As amostras de calha deverão ser coletadas em intervalos de 2,00 (dois) metros e sempre que ocorrer variação do tipo de rocha, cor, granulometria, avanço da perfuração, entre outros, sendo acondicionadas secas em sacos plásticos transparentes de paredes resistentes e etiquetados com identificação do poço e intervalo coletado.

As amostras devem ser mantidas durante o processo de perfuração e construção do poço tubular, junto ao canteiro de obras, sendo posteriormente entregues ao fiscal do município de Imigrante/RS.

6.10. Completação:

A completação do poço será iniciada com a aprovação do projeto executivo pela fiscalização do município, após a definição de todos os parâmetros de alargamento. Em termos gerais, deverá ser cumprida a seguinte sequência:

- Revestimento:

Uma vez concluída a perfuração e definido o perfil construtivo do poço, será iniciada a etapa de completação com a descida da coluna composta de revestimentos, de modo a cobrir a extensão planejada e ilustrada no item 7.

Considerando-se que o poço será instalado em aquífero fraturado, não está prevista a utilização de filtros. Caso seja observada a presença de camadas/aquíferos indesejáveis, os mesmos deverão ser adequadamente isolados, não implicando necessariamente a utilização de filtros em toda a extensão do poço.

Os revestimentos nos primeiros 20,00 (vinte) metros deverão ser constituídos por tubos de aço com diâmetro de 8". Para escolha dos revestimentos, deverão ser observadas as especificações técnicas de cada material, principalmente com relação às profundidades que serão utilizadas, sendo considerado adequado um tubo de boca do tipo calandrado com diâmetro de 14".

Para conferir menor risco de contaminação do aquífero, deverá ser instalada uma extensão mínima de 20,00 (vinte) metros de revestimento.

- Espaço Anular:

Não está previsto o preenchimento de espaço anular, haja vista que o poço será construído em aquífero fraturado e, portanto, a priori não haverá necessidade de se utilizar filtro.

- Cimentação:

A cimentação do espaço anular do revestimento deverá ser executada ao longo de toda a extensão do mesmo. A reabertura e instalação do revestimento (tubo de boca), conforme já especificado, não deverá ser inferior a 20,00 (vinte) metros de profundidade, conferindo maior isolamento ao aquífero fraturado.

A cimentação deverá ocorrer por gravidade, com pasta de cimento e areia na proporção 1:2. Após a cimentação, caso não sejam adicionados aceleradores de pega, a Contratada deverá aguardar pelo menos 24 (vinte e quatro) horas para reinício das atividades.

- Isolamento de Camadas/Aquíferos Indesejáveis:

Caso necessário, o aquífero produtor (basalto fraturado) deverá ser isolado de outros indesejáveis com zona argilosa, utilizando-se de pellets de argila expansiva, em intervalo não inferior a 2,00 (dois) metros. Embora a continuidade possa ser restrita e de difícil previsão de localização, camadas de alteração de rocha, brechas vulcânicas ou

depósitos arenosos do tipo *intertrap* poderão ser observadas em profundidade, intercalado aos basaltos da Formação Serra Geral.

O correto isolamento das possíveis camadas indesejáveis evitará a utilização de filtro, bem como irá assegurar a qualidade das águas e preservar os equipamentos de bombeamento.

6.10. Limpeza e Desenvolvimento:

Concluída a completação, deverá ser realizada a operação de limpeza e desenvolvimento do poço, consistindo na retirada de todos os detritos de rocha e lama do seu interior, extraindo-se o máximo da fração fina da formação nas circunvizinhanças do poço.

A critério da fiscalização da Contratante, poderá ser exigida a aplicação de hexametafosfato de sódio para auxiliar no processo de diluição da lama, devendo a Contratada dispor do produto no canteiro de obras.

O poço será considerado desenvolvido quando for verificada a limpeza da água imediatamente após uma descarga antecedida de reversão. Para os casos de perfuração sem a utilização de lama e CMC, os procedimentos de limpeza e desenvolvimento serão mais simples, consistindo apenas na utilização de ar comprimido e bombeamento.

- Teste de Verticalidade e Alinhamento:

O teste de verticalidade e alinhamento será conduzido mediante à descida de um gabarito de no mínimo 6,00 (seis) metros de comprimento por um diâmetro externo de 5 (cinco) mm menor do que o diâmetro interno do poço, que deverá descer livremente até o final da perfuração.

- Teste de Produção e Recuperação:

O teste de produção, com utilização de bomba submersa, somente poderá ser iniciado após o desenvolvimento total do poço. A energia elétrica necessária para o teste deverá ser providenciada pela Contratada. Sugere-se a utilização de grupo gerador.

A bomba submersa deverá ter capacidade para a vazão igual ou superior à definida. As medições de vazão deverão ser realizadas pelo método de orifícios calibrados ou tambor aferido, e as medições dos níveis da água com precisão centimétrica, mediante descida de medidor em tubo auxiliar.

O teste deverá ser conduzido de acordo com a NBR 12.244 da ABNT, em planilha adequada. A descarga deverá ficar a uma distância que não venha mascarar o teste e não permita acumulação de água no canteiro de obras.

A tubulação de descarga deverá ser dotada de válvula de regulação sensível e de fácil manejo, de modo a permitir controlar e manter constante a vazão em diversos estágios de bombeamento.

O teste de produção será iniciado com bombeamento à vazão máxima, em período de 24 (vinte e quatro) horas, com registros de vazão e níveis em planilha. Concluído o bombeamento com vazão máxima, deverá ser iniciado o teste de recuperação, com leituras de níveis por um período tal que a recuperação atinja o nível estático inicial ou pelo menos 90% do rebaixamento total.

A planilha contendo os dados de campo e o relatório dos cálculos de rebaixamento x tempo e recuperação x tempo, bem como os cálculos de transmissividade e capacidade específica, deverão ser entregues à Contratada acompanhada de Anotação de Responsabilidade Técnica (ART) do profissional responsável (Geólogo, Eng. de Minas/Eng. Geólogo).

- Limpeza Final e Desinfecção do Poço:

A desinfecção final deverá ser realizada com solução clorada, em quantidade tal que permita uma concentração de 50 mg/L de cloro livre por pelo menos 2 (duas) horas, introduzida por tubos auxiliares e reservando parte da solução para ser introduzida pela boca do poço para desinfetar a tubulação acima do nível d'água.

De acordo com a NBR 12.244, sendo a solução utilizada hipoclorito de sódio, aplicar-se-á 0,5 litros por m³ de água no poço.

- Amostragem de Água para Análise Laboratorial:

A amostra para análise físico-química deverá ser coletada após a 20ª hora do teste de bombeamento. Os recipientes e preservantes, bem como a quantidade mínima de coleta, deverão ser fornecidos por um laboratório comercial habilitado e credenciado junto à Rede Metrológica RS e/ou ao INMETRO. Após a coleta, os frascos devem ser devidamente vedados, identificados e conservados em caixas térmicas com temperatura de 4°C (± 2°C) e entregues ao laboratório no prazo máximo de 24 (vinte e quatro) horas. A amostragem, armazenamento e análise físico-química da água serão de responsabilidade da Contratada.

A amostra para análise bacteriológica deverá ser coletada durante o teste de bombeamento e 24 (vinte e quatro) horas após ser feita a desinfecção do poço, em frasco apropriado e esterilizado, seguindo as instruções do laboratório quanto à coleta e acondicionamento, devidamente vedado e identificado, especificando ainda o tipo de coleta: durante o teste e após a desinfecção.

Os recipientes serão entregues e analisados em laboratório comercial credenciado pela Rede Metrológica RS e/ou INMETRO. Assim como a análise físico-química, a amostragem, armazenamento e análise da água sob a ótica bacteriológica serão de responsabilidade da Contratada.

Os Parâmetros a serem apresentados na análise físico-química (conforme o DRH, de acordo com o *Standart Methods for the Examination of Water and Wastewater*) seguem abaixo:

- Dureza Total
- Condutividade Elétrica
- Alcalinidade Total
- pH
- Turbidez
- Cor
- Sólidos Totais Dissolvidos
- Cálcio
- Magnésio
- Ferro Total
- Manganês Total
- Cloreto
- Sulfato
- Nitratos
- Flúor
- Cromo
- Chumbo
- Zinco
- Cobre
- Arsênio
- Alumínio
- Cádmio
- Sódio
- Potássio
- Resíduos Secos
- Temperatura
- Nitrogênio Total.

Parâmetros a serem apresentados na análise bacteriológica:

- Coliformes Totais
- Coliformes Termotolerantes
- Contagem de Bactérias Heterotróficas (CBH).

- Laje de Proteção e Tubo Protetor:

Durante a execução dos serviços, deverão ser tomadas todas as precauções necessárias, a fim de evitar a entrada de águas e materiais contaminados no aquífero produtor. Sendo assim, em torno do tubo de revestimento do poço deverá ser construída uma laje de concreto (traço 1:2:3), com formato quadrangular de 1,00 (um) metro de lado (total 1,00 m²), com uma declividade de 2% em relação ao centro do poço para as bordas, oferecendo um ressalto periférico de 0,10 metros sobre a superfície do terreno.

O tubo de revestimento deverá ficar saliente, no mínimo, 0,5 metros sobre a superfície da laje.

- Cercamento

As áreas destinadas aos poços artesianos deverão ser cercadas com palanques de concreto de 2,30 metros de altura e alambrado de tela galvanizada com 1,50 m de altura, com portão de acesso de tela com armação tubular.

A dimensão do cercamento sugerido deverá ser de, no mínimo, 4,00 m² (2,00 metros x 2,00 metros).

6.11. Demais Instalações:

Considerando a profundidade do poço tubular em 600,00 (seiscentos) metros, sugere-se que a bomba seja instalada numa profundidade de 480,00 (quatrocentos e oitenta metros) e que seja compatível com a obra, onde aconselha-se a utilização do listado abaixo:

- 1 (uma) unidade - bomba submersa 12,0HP 380V 60 estágios;
- 1 (uma) unidade - painel de comando soft starter 12,0HP 380V;
- 480 (quatrocentos e oitenta) metros - tubo galvanizado 1.1/2";
- 80 (oitenta) unidades de luva galvanizada 1.1/2";
- 500 (quinhentos) metros de cabo trifásico 3 x 16,0 mm;
- 4 (quatro) unidades de válvula intermediária 1.1/2";
- 1 (uma) unidade de hidrômetro Woltmann 2" – conjunto;
- 480 (quatrocentos e oitenta) metros de tubo de nível;
- 1 (uma) unidade de tubo de saída para a bomba completo;
- 1 (uma) unidade de tubo de saída para o cabo;

- 1 (uma) unidade - serviço instalação.

6.12. Relatório Técnico de Perfuração:

- Cadastro do Poço, Autorização Prévia e tamponamento (caso necessário) e outorga (se viável) no sistema SIOUT/DRH/SEMA:

O Cadastro do poço tubular, Autorização Prévia e tamponamento (caso necessário) e outorga (se viável) no sistema SIOUT/DRH/SEMA deverá ser realizado por técnico legalmente habilitado (Geólogo, Eng. de Minas/Eng. Geólogo) responsável pela empresa perfuradora (Contratada).

- Relatório técnico construtivo:

O relatório técnico construtivo deverá ser entregue, ao final da construção e completação dos poços tubulares, em papel (três vias) e em forma digital (CD ou e-mail), de acordo com os requisitos da norma técnica NBR 12.244 da ABNT, para que a obra possa ser recebida pela Prefeitura de Imigrante/RS.

Deverão compor o relatório: amostras, boletins diários de perfuração, planilha do teste de vazão, cálculos a partir dos dados do teste de bombeamento, perfil litológico e construtivo, relatório fotográfico, análise físico-química e bacteriológica e planilha de materiais utilizados na obra acompanhados da Anotação de Responsabilidade Técnica – ART de profissional legalmente habilitado (Geólogo, Eng. de Minas/Eng. Geólogo). Também faz-se necessário parecer técnico conclusivo sobre a execução do poço tubular.

- Parecer Técnico conclusivo:

Parecer conclusivo do técnico responsável (Geólogo/Eng. Geólogo/Eng. Minas) elencando o que segue:

- Sobre o projeto, descrever a execução do mesmo, detalhando possíveis modificações/adaptações realizadas durante a obra, desde o que foi projetado até o resultado do poço (caso houver);

- Sobre o resultado da obra, descrever a capacidade de vazão do poço no atendimento ao número de famílias previamente estipulado;

- Sobre a qualidade da água, descrever a possibilidade de uso para consumo humano e os devidos sistemas tratamentos a serem instalados, se necessário;

- Sobre o uso da água, discriminar os procedimentos e diretrizes (incluindo um cronograma simplificado com etapas a serem cumpridas, conforme modelo abaixo) que deverão ser adotados para a futura obtenção da outorga via Departamento de Recursos Hídricos – SEMA-DRH e efetivo funcionamento do poço tubular, indicando possíveis melhorias/elementos a serem realizadas/instalados para essa finalidade.

•Preenchimento da seguinte tabela Tabela 01:

Tabela 01: Descrição das etapas e previsão de término:

ETAPA	PREVISÃO (MÊS/ANO)
Projeto de Rede de Distribuição	
Instalação de rede de distribuição	
Instalação de bomba submersa	
Instalação de hidrômetro	
Instalação de dosador de cloro	
Instalação de sistema de tratamento adicional (se for o caso)	
Abertura do processo de outorga via DRH/SEMA	

6.13. Legalização da Obra:

A Contratada deverá providenciar a emissão da Anotação de Responsabilidade Técnica (ART) de execução e acompanhamento da obra junto ao Conselho Regional de Engenharia e Agronomia (CREA), assinada por profissional legalmente habilitado (Geólogo, Eng. de Minas/Eng. Geólogo).

O cadastro e encaminhamento da Anuência Prévia (e posterior tamponamento, se necessário) e Outorga (se viável) somente poderá ser realizado após a definição e assinatura do contrato com a empresa vencedora deste processo de licitação e ART do profissional legalmente habilitado, sendo solicitada por este junto ao sistema SIOUT-DRH-SEMA.

6.14. Obrigações Legais da Contratada:

A Contratada assumirá toda a responsabilidade técnica e civil sobre a obra a ser executada, onde esta se obriga a cumprir todas as leis e normas trabalhistas e da previdência social para com seus empregados e/ou terceiros, inclusive em casos de acidentes.

Eventuais danos causados ao meio ambiente, ou a outros bens, inclusive de terceiros, que decorram das atividades relativas ao escopo deste processo licitatório, deverão ser reparados às custas da Contratada.

6.15. Garantia da Obra:

A Contratada será responsável pela garantia dos materiais empregados e pelos serviços executados, conforme normas ABNT e/ou especificação técnica. Quaisquer defeitos que porventura ocorrerem, excetuando-se danos causados pela Contratante, serão corrigidos às custas da Contratada.

Eventuais alterações na qualidade da água, produção de sedimentos ou retenção de equipamentos dentro do poço causadas pela má construção, serão de

responsabilidade da Contratada pelo período de 01 (um) ano a partir da conclusão de toda a obra e do aceite da Contratante, ficando a mesma, a Contratada, obrigada a reparar o dano, no prazo máximo de 30 (trinta) dias, mediante notificação do Município de Imigrante/RS.

6.16 Poço Improdutivo:

Na eventualidade da perfuração resultar em poço improdutivo, baixa vazão ou com água de má qualidade, o mesmo deverá ser tamponado, sendo posteriormente encaminhado relatório técnico e fotográfico ao Departamento de Recursos Hídricos da Secretaria de Meio Ambiente e Infraestrutura do Rio Grande do Sul (SEMA-DRH) pelo responsável técnico legal da Contratada.

O tamponamento deverá ser realizado com pasta ou argamassa de cimento, colocada a partir da primeira entrada d'água até a superfície, com espessura nunca inferior a 20,00 (vinte) metros, sendo que na parte inferior o poço deverá ser preenchido com pedra brita.

A tampa do poço deverá ser removida e, após nivelamento da superfície, a Contratada deverá construir uma laje de proteção sanitária com dimensão de 1 (um) m².

6.17. Poço Produtivo:

Se o poço tubular profundo a ser executado em profundidade de até 600,00 (seiscentos) metros atender as necessidades da comunidade, e, através de teste de vazão a ser realizado conforme a NBR 12.244 da ABNT, deverá ser solicitada a obtenção de outorga de uso junto ao Departamento de Recursos Hídricos do Estado (SIOUT-SEMA-DRH).

6.18. Medição dos Serviços e Materiais:

As medições e o pagamento serão efetuados de acordo com o preço unitário de cada item, multiplicado pelo quantitativo efetivamente utilizado na obra, independentemente do quantitativo previsto no projeto executivo do poço.

Os mesmos deverão compor planilha de medição de serviços, contendo a previsão de projeto e os quantitativos efetivamente realizados, bem como o valor a ser pago e o saldo remanescente, sendo que a mesma deverá ser elaborada e atestada pela fiscalização da obra.

6.19 Fiscalização da Obra:

A fiscalização da obra será realizada pelo Município de Imigrante/RS.

6.20. Cronograma Físico-Financeiro:

A Contratada deverá apresentar cronograma de execução da obra, (conforme listado abaixo), com previsão de início e fim das seguintes atividades, considerando a data de entrega das obras em concordância com a Minuta do Contrato.

- Preparação do canteiro de obras;
- Colocação do tubo de boca;
- Perfuração;
- Alargamento;
- Descida da coluna final;
- Desenvolvimento;
- Teste de bombeamento;
- Desinfecção;
- Trabalhos de finalização da obra.

Para cada atividade a ser iniciada, a Contratada deverá avisar com antecedência a fiscalização da Contratante. Cada operação somente poderá ser iniciada em presença do fiscal ou com sua expressa concordância.

6.21. Planilhas Orçamentárias:

As planilhas orçamentárias são apresentadas em anexo a este Termo de Referência. Ressalta-se que os quantitativos são estimativas de projeto que poderão ser modificadas em decorrências da execução das atividades, sempre com ciência e autorização da Contratante.

6.22. Disposições Finais:

A Contratada deverá manter na obra um boletim diário de perfuração, com todos os dados sobre as atividades realizadas e materiais empregados, com cópia para a fiscalização. O uso de materiais, ferramentas ou procedimentos fora das especificações resultará em paralisação da obra até que a situação seja regularizada.

Os custos decorrentes dessa paralisação serão por conta da Contratada. A Contratada ficará obrigada a executar a obra de acordo com a presente especificação, mantendo um responsável técnico de comprovada experiência em obras semelhantes permanentemente no canteiro de obras, que responderá perante a fiscalização da Contratante.

Eventuais alterações de projeto somente poderão ser feitas a pedido ou com concordância por escrito da fiscalização. A Contratada se obriga a aceitar todos os

métodos de inspeção necessários para as medições e fiscalizações da obra. Constituem atribuições da fiscalização, plenamente aceitas pela Contratada:

- a. Ter livre acesso a todos os materiais, serviços e informações sobre a obra, bem como solicitar a retirada de empregado da Contratada que dificultar a fiscalização;
- b. Exigir a execução da obra de acordo com as especificações ou modificações;
- c. Rejeitar os serviços executados e/ou materiais fora das especificações ou modificações ou ainda fora das normas ABNT;
- d. Rejeitar serviços com não atendimento de obrigações legais ou aqueles a que a fiscalização não teve acesso ou não foi comunicada;
- e. Rejeitar serviços que resultem em perda de poço por problemas técnicos de construção;
- f. Aumentar, diminuir ou eliminar serviços, de acordo com a boa técnica para o melhor aproveitamento ou não do poço;
- g. Realizar medições se e quando for conveniente.

Lucilene Mallmann
Geóloga
CREA/RS 128.076D

7. Perfil Geológico-Construtivo Projetado:

Poço parcialmente revestido com 8'' de diâmetro útil

